



ΕΦΗΜΕΡΙΣ ΤΗΣ ΚΥΒΕΡΝΗΣΕΩΣ

ΤΗΣ ΕΛΛΗΝΙΚΗΣ ΔΗΜΟΚΡΑΤΙΑΣ

ΤΕΥΧΟΣ ΔΕΥΤΕΡΟ

Αρ. Φύλλου 1325

8 Ιουλίου 2008

ΑΠΟΦΑΣΕΙΣ

Αριθμ. 1291

Απαγορευτικά, Περιοριστικά και λοιπά Ρυθμιστικά μέτρα για την προστασία και διαχείριση επιφανειακών και υπόγειων υδάτων του Νομού Ημαθίας.

Ο ΓΕΝΙΚΟΣ ΓΡΑΜΜΑΤΕΑΣ
ΠΕΡΙΦΕΡΕΙΑΣ ΚΕΝΤΡΙΚΗΣ ΜΑΚΕΔΟΝΙΑΣ

Έχοντας υπόψη:

1. Το ν. 1650/1986 «Για την προστασία του περιβάλλοντος» (ΦΕΚ 160/τ.Α'/16.10.1986/) όπως τροποποιήθηκε με το ν. 3010/2002 «Εναρμόνιση του ν. 1650/1986 με τις Οδηγίες 97/11/ Ε.Ε. και 96/61/Ε.Ε.» (ΦΕΚ 91/τ.Α'/25.4.2002).

2. Τον Ν. 2503/1997 «Διοίκηση, οργάνωση, στελέχωση της Περιφέρειας, ρύθμιση θεμάτων για την τοπική Αυτοδιοίκηση και άλλες διατάξεις» (ΦΕΚ 107/τ.Α'/30.5.1997).

3. Το ν. 3199/2003 «Προστασία και διαχείριση των υδάτων - Εναρμόνιση με την Οδηγία 2000/60/ΕΚ του Ευρωπαϊκού Κοινοβουλίου και του Συμβουλίου της 23ης Οκτωβρίου 2000» (ΦΕΚ 280/τ.Α'/9.12.2003).

4. Τις διατάξεις του άρθρου 90 του Κώδικα νομοθεσίας για την κυβέρνηση και τα κυβερνητικά όργανα, που κυρώθηκε με το άρθρο πρώτο του π.δ. 63 (ΦΕΚ 98/τ.Α'/22.4.2005)

5. Το π.δ. 227/12.6.1987 «Χαρακτηρισμός βιοτεχνικών και βιομηχανικών επιχειρήσεων ως γεωργικών» (ΦΕΚ 100/τ.Α'/28.6.1987)

6. Το π.δ. 60/12.3.1998 «Καθορισμός χωρικής αρμοδιότητας των Τμημάτων Διαχείρισης Υδατικών Πόρων της Περιφέρειας» (ΦΕΚ 61/τ.Α'/24.3.1998).

7. Το π.δ. 51/2.3.2007 «Καθορισμός μέτρων και διαδικασιών για την ολοκληρωμένη προστασία και διαχείριση των υδάτων..... κ.λπ.» (ΦΕΚ 54/τ.Α'/8.3.2007).

8. Την υπ' αριθμ. Φ/16/6631/1.6.1989 κοινή υπουργική απόφαση «Προσδιορισμός κατώτατων και ανώτατων ορίων των αναγκαίων ποσοτήτων για την ορθολογική χρήση νερού στην άρδευση» (ΦΕΚ 428/τ.Β'/2.6.1989).

9. Την υπ' αριθμ. Δ11/Φ.16/8500/22.3.1991 κοινή υπουργική απόφαση «Προσδιορισμός κατώτατων και ανώτατων ορίων των αναγκαίων ποσοτήτων για την ορθολογική χρήση νερού στην ύδρευση» (ΦΕΚ 174/τ.Β'/26.3.1991).

10. Την υπ' αριθμ. Υ2/2600/2001 κοινή υπουργική απόφαση «Ποιότητα νερού ανθρώπινης κατανάλωσης» (ΦΕΚ 892/τ.Β'/11.7.2001).

11. Την υπ' αριθμ. οικ. 47630/16.11.2005 «Διάρθρωση της Διεύθυνσης Υδάτων της Περιφέρειας» κοινή υπουργική απόφαση (ΦΕΚ 1688/τ.Β'/1.12.2005).

12. Την υπ' αριθμ. 43504/5.12.2005 κοινή υπουργική απόφαση «Κατηγορίες αδειών χρήσης υδάτων και εκτέλεσης έργων αξιοποίηση τους, διαδικασία έκδοσης, περιεχόμενο και διάρκεια ισχύος αυτών» (ΦΕΚ 1784/τ.Β'/20.12.2005).

13. Την υπ' αριθμ. πρωτ. 20241/4.10.2001 απόφαση του Νομάρχη Ημαθίας «Απαγορευτικά, περιοριστικά και λοιπά ρυθμιστικά μέτρα για την προστασία του υδατικού δυναμικού του Νομού Ημαθίας».

14. Τις μέχρι σήμερα εκπονηθείσες υδρογεωλογικές, υδρολογικές, περιβαλλοντικές, διαχείρισης ορεινών ρεμάτων και λοιπές μελέτες του επιφανειακού και υπόγειου υδατικού δυναμικού του Ν. Ημαθίας.

15. Τα υπ' αριθμ. πρωτ. 190359/15.9.2006, 190914/6.10.2006 και 115246/26.2.2007 έγγραφα του Υ.Π.Ε.Χ.Ω.Δ.Ε./Κεντρική Υπηρεσία Υδάτων/Διεύθυνση Υποστήριξης & Ανάπτυξης περί ερωτημάτων σχετικά με την εκτέλεση έργων αξιοποίησης υδατικών πόρων και την έκδοση αδειών χρήσης νερού.

16. Το υπ' αριθμ. πρωτ. 812/8.3.2007 (υπ' αριθμ. πρωτ. 888/15.3.2007 Π.Κ.Μ./Δ.Υ.Δ.) έγγραφο της Ν.Α. Ημαθίας/Διεύθυνση Εγγείων Βελτιώσεων.

17. Το υπ' αριθμ. πρωτ. 460/23.4.2007 έγγραφο του Εθνικού Ιδρύματος Αγροτικής Έρευνας (ΕΘ.Ι.Α.Γ.Ε.).

18. Το υπ' αριθμ. πρωτ. Δ13β 1336/7.6.2007 (υπ' αριθμ. πρωτ. 2173/11.6.2007 Π.Κ.Μ./Δ.Υ.Δ.) έγγραφο της Ν.Α. Ημαθίας/ Διεύθυνση Πολεοδομίας & Περιβάλλοντος.

19. Το υπ' αριθμ. Δ13β οικ.100/27.3.2008 (υπ' αριθμ. 1291/1.4.2008 Π.Κ.Μ./Δ.Υ.Δ.) έγγραφο της Ν.Α. Ημαθίας/ Δ/νση Πολεοδομίας & Περιβάλλοντος.

20. Το γεγονός ότι με την παρούσα απόφαση δεν προκαλείται δαπάνη για το Δημόσιο, αποφασίζουμε:

Τη λήψη και εφαρμογή απαγορευτικών, περιοριστικών και λοιπών ρυθμιστικών μέτρων στη χρήση των επιφανειακών και υπόγειων υδατικών πόρων του Νομού Ημαθίας, τα οποία στοχεύουν στη διατήρηση ή αποκατάσταση των επιφανειακών και υπόγειων υδάτων σε ποσοτικά και ποιοτικά όρια για την εξασφάλιση του κοινού οφέλους και των μελλοντικών αναγκών σε νερό.

Α. ΓΕΝΙΚΕΣ ΡΥΘΜΙΣΕΙΣ

Α1. Έκδοση αδειών - Διαδικασίες

1. Κάθε έργο που σχετίζεται με απόληψη επιφανειακών

ή υπόγειων νερών, ρύθμιση (τάφροι, χείμαρροι, ρέματα, ποτάμια), αποθήκευση (φράγματα, δεξαμενές), καθαρισμό (εξυγίανση, αφαλάτωση) απαιτεί άδεια εκτέλεσης ή/και χρήσης σύμφωνα με την Κ.Υ.Α. 43504/5-12-2005.

Για όλα τα προαναφερόμενα έργα αξιοποίησης υδατικών πόρων, απαιτείται:

Άδεια εκτέλεσης έργου - Η άδεια εκτέλεσης έργου αξιοποίησης υδατικών πόρων ισχύει για ένα (1) χρόνο από την ημερομηνία έκδοσης της και παύει να ισχύει σε περίπτωση που παρέλθει η προθεσμία αυτή, χωρίς το έργο να έχει ολοκληρωθεί, εκτός εάν έγκαιρα δοθεί παράταση ύστερα από σχετική αίτηση του δικαιούχου-χρήστη. Η παράταση αυτή δεν θα υπερβαίνει την διάρκεια της αρχικής προθεσμίας.

Άδεια χρήσης νερού - Η διάρκεια ισχύος της άδειας χρήσης νερού, δεν μπορεί να υπερβαίνει:

- τα δέκα (10) χρόνια από την ημερομηνία έκδοσής της
- τη διάρκεια ισχύος της Απόφασης Έγκρισης Περιβαλλοντικών Όρων (Ε.Π.Ο.). Αν στην Απόφαση Ε.Π.Ο. δεν ορίζεται διάρκεια ισχύος των περιβαλλοντικών όρων, η άδεια χρήσης νερού θα ισχύει για πέντε (5) χρόνια από την ημερομηνία έκδοσής της.

2. Η διαδικασία έκδοσης των αδειών εκτέλεσης έργων αξιοποίησης υδατικών πόρων και αδειών χρήσης επιφανειακών και υπόγειων υδάτων και αξιοποίησής τους καθώς και τα σχετικά δικαιολογητικά που απαιτούνται καθορίζονται στην υπ' αριθμ. 43504/5.12.2005 κοινή υπουργική απόφαση. Η άδειες αυτές εκδίδονται από την Διεύθυνση Υδάτων της Περιφέρειας Κεντρικής Μακεδονίας με απόφαση του Γενικού Γραμματέα της Περιφέρειας Κεντρικής Μακεδονίας. Οι άδειες χρήσης νερού και εκτέλεσης έργων αξιοποίησης υδατικών πόρων που αφορούν λεκάνη απορροής ποταμού εκτεινόμενη στα διοικητικά όρια της Περιφέρειας Δυτικής Μακεδονίας, εκδίδονται από την Διεύθυνση Υδάτων της Περιφέρειας Κεντρικής Μακεδονίας με κοινή απόφαση των Γενικών Γραμματέων των Περιφερειών Κεντρικής και Δυτικής Μακεδονίας.

3. Η χορήγηση άδειας εκτέλεσης έργου αξιοποίησης υδατικών πόρων, δεν απαλλάσσει τον ενδιαφερόμενο από την υποχρέωση λήψης άλλων προβλεπόμενων εγκρίσεων ή αδειών και τήρησης όρων και περιορισμών για την εγκατάσταση και λειτουργία του συνολικού έργου, όπως καθορίζονται κατά περίπτωση από την ισχύουσα νομοθεσία.

4. Κάθε νομικό ή φυσικό πρόσωπο μπορεί να χρησιμοποιεί νερό ή να εκτελεί έργα αξιοποίησης υδατικών πόρων για ικανοποίηση των πραγματικών αναγκών του. Μπορεί επίσης να εκτελεί έργα αξιοποίησης υδατικών πόρων και για ανάγκες πέρα από τις δικές του ή ανεξάρτητα από αυτές, εφόσον εξυπηρετούν την κοινή ωφέλεια.

5. Κάθε χρήση πρέπει να αποβλέπει στην βιώσιμη και ισόρροπη ικανοποίηση των αναπτυξιακών αναγκών και να διασφαλίζει την μακροπρόθεσμη προστασία των υδάτων και την επάρκεια των αποθεμάτων τους και τη διατήρηση της ποιότητας τους, ιδιαίτερα δε τη μείωση και την αποτροπή της ρύπανσής τους.

6. Η ικανοποίηση της ζήτησης του νερού, γίνεται με βάση τα όρια και τις δυνατότητες των υδατικών αποθεμάτων, λαμβανομένων υπόψη των αναγκών για την διατήρηση των οικοσυστημάτων, καθώς της ισορροπίας που απαιτείται μεταξύ άντλησης και ανατροφοδότησης των υπογείων υδάτων.

7. Κάθε έργο που εκτελείται χωρίς την σχετική άδεια είναι παράνομο.

8. Όταν υπάρχουν αιτήματα για χρήση νερού σε μία περιοχή και δεν υφίστανται οι προϋποθέσεις για την χορήγηση πλέον της μια άδειας, θα χορηγείται μία άδεια εφόσον οι ενδιαφερόμενοι όλοι μαζί, έχουν την προβλεπόμενη καλλιεργήσιμη έκταση, αποστάσεις κ.λπ., συγκροτήσουν ομάδα (συμβολαιογραφική πράξη) και ορίσουν αρχηγό αυτόν, στου οποίου το αγροτεμάχιο υπάρχει ή κατασκευάζεται το έργο.

9. Η κατασκευή έργου υδροληψίας θα εκτελείται σε χώρο που ανήκει στην κυριότητα, νομή και κατοχή του ενδιαφερομένου ή σε χώρο μισθωμένο με ενοικιαστήριο συμβόλαιο τουλάχιστο 10ετίας, σε τύπο συμβολαιογραφικού εγγράφου με πρόσφατη μεταγραφή στο Υποθηκοφυλακείο. Στο συμβόλαιο πρέπει να αναφέρεται ότι ο εκμισθωτής επιτρέπει την κατασκευή του έργου υδροληψίας.

10. Η ελάχιστη έκταση που απαιτείται να συγκεντρώσει ο ενδιαφερόμενος για την χορήγηση της άδειας κατασκευής έργου και χρήσης νερού θα είναι ιδιόκτητη ή μισθωμένη με ενοικιαστήρια συμβόλαια κατ' ελάχιστο για δέκα (10) χρόνια, σε τύπο συμβολαιογραφικού εγγράφου με πρόσφατη μεταγραφή στο Υποθηκοφυλακείο.

11. Για την κάλυψη αρδευτικών αναγκών έκτασης πέραν της ελάχιστης που απαιτείται, ο ενδιαφερόμενος θα υποβάλλει ενοικιαστήρια συμβόλαια, διάρκειας τουλάχιστον ίσης με τη διάρκεια ισχύος της Απόφασης Έγκρισης Περιβαλλοντικών Όρων, υπογεγραμμένα από τους συμβαλλόμενους και θεωρημένα για το γνήσιο της υπογραφής.

12. Η ποσότητα νερού που θα αντλείται από κάθε έργο υδροληψίας (γεώτρηση - πηγάδι - έργο υδροληψίας χρήσης επιφανειακού νερού) καθορίζεται στην άδεια χρήσης που θα λαμβάνει ο ενδιαφερόμενος προσκομίζοντας τα στοιχεία κατασκευής του έργου. Η ποσότητα θα ελέγχεται με υδρόμετρο που υποχρεωτικά θα τοποθετείται από τον ενδιαφερόμενο, στο σωλήνα εξαγωγής του νερού από την υδροληψία και σε σημείο εμφανές ώστε να μπορεί να ελεγχθεί από την Υπηρεσία.

13. Η διαπίστωση της μη τοποθέτησης του υδρομέτρου σε οποιοδήποτε έλεγχο του έργου της υδροληψίας θα έχει σαν αποτέλεσμα την ανάκληση της άδειας, μη ηλεκτροδότηση του έργου ή τη διακοπή της ηλεκτροδότησης εφόσον έχει ηλεκτροδοτηθεί, καθώς και την επιβολή κυρώσεων.

14. Η τοποθέτηση του πιεζομετρικού σωλήνα είναι υποχρεωτική, τοποθετείται σύμφωνα με τα τεχνικά στοιχεία της χορηγηθείσας άδειας και πρέπει να βρίσκεται σε λειτουργία ώστε να είναι εφικτή η μέτρηση της στάθμης από την υπηρεσία.

15. Η μέθοδος άρδευσης, η ποσότητα νερού και η περίοδος λειτουργίας που αναφέρεται στις άδειες χρήσης νερού είναι δεσμευτική.

Σε όλες τις λεκάνες ποταμών του Νομού, για την κάλυψη των αρδευτικών αναγκών, θα εφαρμόζονται μόνο συστήματα άρδευσης με σταγόνες, μικροεκτοξευτές ή με τεχνητή βροχή, ανάλογα με την καλλιέργεια.

16. Η ποσότητα του νερού που θα δίνεται στις νέες άδειες χρήσης νερού θα υπολογίζεται για άρδευση μόνο με σταγόνες, μικροεκτοξευτές ή τεχνητή βροχή, οπότε εκτός των άλλων σημαντικών πλεονεκτημάτων, επιτυγχάνεται και σημαντική εξοικονόμηση νερού.

17. Υπεύθυνος για την ποιότητα και καταλληλότητα του νερού που καταναλώνεται, είναι ο δικαιούχος - χρήστης. Στην περίπτωση που, σύμφωνα με τις αναλύσεις νερού που προσκομίζονται, το νερό που αντλείται από ένα έργο υδροληψίας δεν είναι κατάλληλο για την χρήση που προορίζεται, ο δικαιούχος χρήστης είναι υποχρεωμένος να προβεί στις ενέργειες εκείνες (π.χ. επεξεργασία) ώστε να καταστεί κατάλληλο.

18. Η ηλεκτροδότηση του έργου υδροληψίας θα γίνεται αφού ο ενδιαφερόμενος αποκτήσει την άδεια χρήσης νερού.

A2. Διαδικασία αντικατάστασης υφισταμένων έργων υδροληψίας

Για την αντικατάσταση των νομίμως λειτουργούντων έργων υδροληψίας που έχουν αποδεδειγμένα αχρηστευθεί από φυσικά αίτια (πτώση τοιχωμάτων) ή καταστραφεί από τεχνητά αίτια (διάβρωση σωλήνων, καταπτώσεις τοιχωμάτων, εγκλωβισμός αντλητικού κ.λπ.), τηρείται η διαδικασία αδειοδότησης όπως αυτή καθορίζεται στην υπ' αριθμ. 43504/5.12.2005 κοινή υπουργική απόφαση. Κατά τη διαδικασία αυτή η Διεύθυνση Υδάτων θα συνεκτιμά τους λόγους αχρήστευσης ή καταστροφής. Η αντικατάσταση επιτρέπεται σε όλες τις περιοχές του Νομού Ημαθίας, συμπεριλαμβανομένων και των περιοχών όπου ισχύουν απαγορευτικά ή περιοριστικά μέτρα εκτός αν ορίζεται διαφορετικά παρακάτω.

Ειδικότερα μπορεί να αντικατασταθεί έργο, με άδεια που εκδόθηκε σύμφωνα με τις διατάξεις του ν. 3199/2003 ή του ν. 1739/1987, όπως επίσης και έργο αγροτικής χρήσης που ηλεκτροδοτήθηκε μέσω του προγράμματος αγροτικού εξηλεκτρισμού του Υπουργείου Γεωργίας πριν το 1989, μετά από βεβαίωση της αρμόδιας κατά χρήση Υπηρεσίας, στην οποία θα προσδιορίζονται στοιχεία του έργου και ο χρόνος έναρξης του εξηλεκτρισμού του. Η σχετική άδεια θα εκδίδεται με τους παρακάτω πρόσθετους όρους:

1. Η θέση της νέας γεώτρησης ή πηγαδιού θα προσδιορίζεται σε απόσταση έως 20 μ. από την υφιστάμενη, εκτός αν αιτιολογείται η περαιτέρω απομάκρυνση, ιδιαίτερα σε περιπτώσεις όπου υπάρχουν άλλες γεωτρήσεις σε μικρή απόσταση από το υφιστάμενο έργο.

2. Για το έργο υδροληψίας που αντικαθίσταται, ισχύουν οι όροι και προϋποθέσεις της αρχικής άδειας, χωρίς περιορισμούς στις αποστάσεις από γειτονικές γεωτρήσεις και θα εξυπηρετεί τις ανάγκες που εξυπηρετούσε το προηγούμενο έργο (στρέμματα, πληθυσμός κ.λπ.).

3. Απαγορεύεται η αντικατάσταση παλαιών αρδευτικών ιδιωτικών γεωτρήσεων, εντός οργανωμένων συλλογικών αρδευτικών δικτύων που λειτουργούν με ευθύνη των ΤΟΕΒ, Συνεταιρισμών, Δήμων και άλλων συλλογικών φορέων.

4. Το νέο έργο υδροληψίας θα έχει τα ίδια τεχνικά χαρακτηριστικά με το παλιό.

5. Δεν θα χορηγείται άδεια αντικατάστασης υφιστάμενης γεώτρησης όταν αυτή έχει αποσωληνωθεί ή έχει επιχωθεί και επομένως δεν είναι δυνατό να διαπιστωθεί η ύπαρξή της.

6. Το έργο υδροληψίας (π.χ. γεώτρηση) που αντικαθίσταται με την προαναφερθείσα διαδικασία, αφενός θα πρέπει να βρίσκεται σε κατάσταση λειτουργίας τα τελευταία τρία (3) χρόνια και αφετέρου θα καταστρέφεται ολοσχερώς με δαπάνη του ενδιαφερόμενου και δεν θα λαμβάνεται υπόψη στον καθορισμό των θέσεων των νέων γεωτρήσεων, εκτός και αν η Υπηρεσία ορίσει

διαφορετικά. Ο ενδιαφερόμενος μετά την λειτουργία της νέας υδροληψίας θα προσκομίζει στην υπηρεσία υπεύθυνη δήλωση του ν. 1599/1986 για την καταστροφή του παλιού έργου.

7. Για την κάλυψη των αρδευτικών αναγκών, θα εφαρμόζονται μόνο συστήματα άρδευσης με σταγόνες, μικροεκτοξευτές ή με τεχνητή βροχή, ανάλογα με την καλλιέργεια. Η μέγιστη ποσότητα νερού, η οποία θα χρησιμοποιείται, θα υπολογίζεται έχοντας υπόψη τις ανάγκες σε νερό των καλλιεργειών την στρεμματική έκταση αυτών και το σύστημα άρδευσης.

A3. Ανανέωση- Τροποποίηση αδειών χρήσης νερού έργων υδροληψίας.

I. Ανανέωση

Επιτρέπεται η ανανέωση αδειών χρήσης νερού έργων υδροληψιών που λειτουργούν μετά από έκδοση άδειας σύμφωνα με τις διατάξεις του ν. 3199/2003 ή του ν. 1739/1987, σε όλες τις περιοχές του Ν. Ημαθίας, συμπεριλαμβανομένων και των περιοχών όπου ισχύουν ειδικά περιοριστικά μέτρα.

Οι άδειες αυτές μπορούν να ανανεώνονται για χρονικό διάστημα μέχρι πέντε (5) έτη και η ισχύς τους αρχίζει από την ημερομηνία έκδοσης της απόφασης.

Στην ανανέωση ισχύουν οι ίδιοι όροι και προϋποθέσεις της αρχικής άδειας, χωρίς περιορισμούς στις αποστάσεις από γειτονικές γεωτρήσεις.

Ο χρήστης έχει δικαίωμα υποβολής αίτησης ανανέωσης της άδειας μέσα στο χρονικό διάστημα του τελευταίου έτους ισχύος της.

II. Τροποποίηση

Η διαδικασία τροποποίησης της άδειας χρήσης νερού εφαρμόζεται:

- Στην περίπτωση μεταβίβασης (γονική παροχή, αγοραπωλησία κ.ά.) αγροτεμαχίου με γεώτρηση (ατομική ή ομαδική), οπότε απαιτείται έκδοση νέας άδειας χρήσης νερού στο όνομα του νέου ιδιοκτήτη, με τους ίδιους όρους της παλαιάς άδειας.

- Στην περίπτωση της αύξησης ή μείωσης της αρδευόμενης έκτασης ή αλλαγής των καλλιεργειών.

- Στην περίπτωση αλλαγής χρήσης του νερού.

Η χρήση μπορεί να αυξομειωθεί (αρδευόμενη έκταση) - τροποποιηθεί (αλλαγή χρήσης), εφόσον πληρούνται γενικότερα οι διατάξεις της παρούσας απόφασης.

A4. Καθαρισμός υφισταμένων έργων υδροληψίας, δοκιμαστική άντληση

Ο καθαρισμός νόμιμου έργου υδροληψίας και ανάπτυξης με χρήση κομπρεσέρ καθώς και η δοκιμαστική άντληση με αντλητικό συγκρότημα, προκειμένου να διαπιστωθεί ή να αξιολογηθεί η δυναμικότητα της υδροληψίας, δεν υπόκειται στην διαδικασία έκδοσης άδειας, όμως ο ενδιαφερόμενος υποχρεούται να ενημερώσει εγγράφως την Διεύθυνση Υδάτων νωρίτερα από την έναρξη των εργασιών ώστε η υπηρεσία αν το κρίνει απαραίτητο να παρακολουθήσει τις εργασίες αυτές.

A5. Τήρηση όρων αδειας - Κυρώσεις

Ο ενδιαφερόμενος υποχρεούται να εφαρμόσει τους όρους και τους περιορισμούς που αφορούν τα τεχνικά χαρακτηριστικά του έργου υδροληψίας, όπως αυτά αναγράφονται στην άδεια π.χ. (α) για κατασκευή γεώτρησης είναι: η ακριβής θέση (συντεταγμένες Χ, Ψ), ο αριθμός του αγροτεμαχίου, το βάθος, η διάμετρος των σωλήνων, η ελάχιστη απόσταση από γειτονικές γεωτρήσεις, (β) για χρήση νερού από γεώτρηση: η μέγιστη αντλούμενη

ποσότητα νερού, η τοποθέτηση πιεζομετρικού σωλήνα και υδρομέτρου, η μέθοδος άρδευσης, το διάστημα της καλλιεργητικής περιόδου κ.ά.

Επίσης υποχρεούται να επιδείξει την άδεια εκτέλεσης έργου στον κατασκευαστή του έργου για να λάβει γνώση του περιεχομένου της και να συμμορφωθεί με τους όρους της, καθώς και να υπάρχει αντίγραφο αυτής κατά την διαδικασία κατασκευής επιτόπου του έργου.

Αρμοδιότητα και ευθύνη για την παρακολούθηση και τον έλεγχο της τήρησης των όρων και των αδειών, τόσο της χρήσης όσο και της εκτέλεσης έργου αξιοποίησης υδατικών πόρων έχει η Διεύθυνση Υδάτων συνεπικουρούμενη κατά περίπτωση από τις Υπηρεσίες της Νομαρχιακής Αυτοδιοίκησης Ημαθίας, τα Αστυνομικά Όργανα του Ν. Ημαθίας (ν.δ. 1277/1972 άρθρο 11 παρ.β) και την Διεύθυνση Αγροφυλακής Περιφέρειας Κεντρικής Μακεδονίας/ Αγρονομικό Τμήμα Βέροιας.

Η μη τήρηση των όρων της άδειας θα επισύρει διοικητικές και ποινικές κυρώσεις σύμφωνα με τα άρθρα 13 και 14 του ν. 3199/2003.

Β. ΑΠΑΓΟΡΕΥΤΙΚΑ ΜΕΤΡΑ

Β1. Γενικά

1. Απαγορεύεται η κατασκευή οποιουδήποτε έργου υδροληψίας σε απόσταση μικρότερη των 500 m από τις πηγές, καταγεγραμμένες ή μη όπου αυτές υπάρχουν (βλέπε συνημμένο πίνακα και χάρτη πηγών). Η απόσταση αυτή μπορεί να μεταβάλλεται ανάλογα των υδρογεωλογικών συνθηκών σε 1000 μ., ιδίως ανάντι των πηγών.

2. Απαγορεύεται η κατασκευή έργου υδροληψίας (ανόρυξη γεώτρησης ή πηγαδιού κ.λπ.) σε απόσταση μικρότερη των 500 m (ορεινό τμήμα του νομού) ή 300-500 m (ανάλογα με το είδος της γεώτρησης στο πεδινό τμήμα του νομού) από γεωτρήσεις, των οποίων τα νερά χρησιμοποιούνται για την αντιμετώπιση υδρευτικών αναγκών Δήμων, Δημοτικών Διαμερισμάτων και Οικισμών.

Γεωτρήσεις Δήμων που δεν αξιοποιούνται και δεν πρόκειται να αξιοποιηθούν, για συγκεκριμένους λόγους δεν λαμβάνονται υπόψη στην εφαρμογή των μέτρων προστασίας, εφόσον τούτο επιβεβαιώνεται με σχετική απόφαση του Δημοτικού Συμβουλίου.

3. Απαγορεύεται η ανόρυξη ή ανανέωση άδειας αρδευτικής γεώτρησης ή πηγαδιού σε περιοχές που εξυπηρετούνται από συλλογικά αρδευτικά δίκτυα που λειτουργούν με ευθύνη των Οργανισμών Εγγείων Βελτιώσεων, Συνεταιρισμών, Δήμων και άλλων συλλογικών φορέων, με εξαίρεση τα παρακάτω και με την προϋπόθεση ότι ο φορέας διοίκησης του συλλογικού αρδευτικού δικτύου συμφωνεί για την ανόρυξη γεώτρησης:

α) Στις περιπτώσεις εκείνες, που απαιτείται νερό για την περίοδο που δε λειτουργεί το αρδευτικό δίκτυο και υπάρχουν αυξημένες ανάγκες, όπως για καλλιέργειες μέσα σε θερμοκήπια, φυτώρια, υπαίθρια κηπευτικά, μπιστανικά, εγκαταστάσεις τεχνητών λειμώνων, καθώς και συστήματα αντιπαγετικής προστασίας σε συστηματικούς οπωρώνες.

β) Όταν υπάρχουν εγκεκριμένα σχέδια βελτίωσης για ειδικές καλλιέργειες, οι οποίες χρειάζονται νερό συμπληρωματικά κατά την αρδευτική περίοδο.

4. Απαγορεύεται η ανόρυξη αρδευτικής γεώτρησης ή πηγαδιού σε περιοχές που έχουν κηρυχθεί ή βρίσκονται σε αναδασμό, σύμφωνα με το ν. 674/1977, μέχρι την ολοκλήρωση των σχετικών διαδικασιών, δηλαδή μέχρι την παραλαβή των νέων αγροτεμαχίων από τους ιδιοκτήτες, χωρίς άδεια από την επιτροπή αναδασμού.

Επίσης απαγορεύεται η ανόρυξη γεώτρησης και πηγαδιού σε περιοχές που κηρύχθηκαν υπό απαλλοτρίωση σύμφωνα με το ν. 707/1977.

5. Απαγορεύεται η ανόρυξη γεώτρησης καθώς και η ανανέωση άδειας, όταν οι ανάγκες σε νερό μπορούν να καλυφθούν από συλλογικό δίκτυο αντίστοιχης χρήσης νερού.

6. Απαγορεύεται η επέκταση της άδειας χρήσης νερού σε περιοχές που απαγορεύεται η ανόρυξη νέων αρδευτικών γεωτρήσεων καθώς και για γεωτρήσεις που έχουν ανορυχθεί κατ' εξαίρεση για συγκεκριμένο σκοπό.

7. Απαγορεύεται η ανόρυξη γεώτρησης ή πηγαδιού εντός του εγκεκριμένου ρυμοτομικού σχεδίου και η ανανέωση χρήσης νερού ή αντικατάσταση υπάρχουσών γεωτρήσεων σε ζώνες που εκ των υστέρων εντάχθηκαν σε αυτό. Εξαιρούνται οι περιπτώσεις που στοιχειοθετείται αφενός, η ανάγκη για χρήση μεγάλων ποσοτήτων νερού την οποία ο φορέας υδροδότησης αδυνατεί να καλύψει και αφετέρου μετά από τη σύμφωνη γνώμη του αρμοδίου φορέα διαχείρισης του συλλογικού δικτύου ύδρευσης.

8. Απαγορεύεται η ανόρυξη γεώτρησης ή πηγαδιού, των οποίων το νερό προορίζεται για πόση και οικιακή χρήση, βιομηχανική χρήση παρασκευής-συσκευασίας τροφίμων και αγροτοβιομηχανική χρήση, σε απόσταση μικρότερη των 1.000 m από εν ενεργεία Χώρους Υγιονομικής Ταφής Απορριμμάτων (Χ.Υ.Τ.Α.), χωματερές, Χ.Α.Δ.Α. και σε απόσταση μικρότερη των 500 m από τα όρια των Δημοτικών Κοιμητηρίων.

9. Απαγορεύεται η ανόρυξη υδρευτικής γεώτρησης ή η κατασκευή πηγαδιού, ακόμα και στις περιπτώσεις βεβαιωμένης αδυναμίας του συλλογικού δικτύου να καλύψει τις υδρευτικές ανάγκες κατοικίας ή επαγγελματικής στέγης, αν δεν υπάρχει πολεοδομική άδεια και σαφείς αποδείξεις κατασκευής της κατοικίας ή των κτιρίων.

10. Απαγορεύεται η διάθεση νερού σε τρίτους που δεν αναφέρονται στην άδεια χρήσης νερού.

11. Απαγορεύεται η χρήση επιφανειακού νερού για άρδευση από ποτάμια ή ρέματα χωρίς άδεια. Για την χορήγηση αδειάς, πέραν των προβλεπομένων στην υπ' αριθμ. 43504/2005 κοινή υπουργική απόφαση δικαιολογητικών, θα πρέπει να υποβληθεί πλήρης και τεκμηριωμένη υδραυλική και υδρογεωλογική μελέτη.

12. Απαγορεύεται η ανόρυξη γεώτρησης ή πηγαδιού καθώς και η κατασκευή έργου αξιοποίησης γεωθερμικού πεδίου, σε απόσταση μικρότερη των 1.000 m από θερμές ή ιαματικές πηγές χωρίς την έγκριση της αρμόδιας υπηρεσίας του Ε.Ο.Τ., η οποία λαμβάνεται κατά το στάδιο της Έγκρισης των Περιβαλλοντικών Όρων.

13. Απαγορεύεται η διάνοιξη αρδευτικών τάφρων που επηρεάζουν τα υφιστάμενα πηγάδια.

14. Απαγορεύεται η άντληση νερού, από γεωτρήσεις που έγιναν για ερευνητικούς σκοπούς.

15. Απαγορεύεται η ανόρυξη υδρογεωτρήσεων σε απόσταση μικρότερη των 50 μέτρων από τις οριοθετημένες κοίτες ποταμών, 20 μέτρων από τις όχθες ρεμάτων ή χειμάρρων μόνιμης ή εποχιακής ροής, 10 μέτρων από το όριο στραγγιστικών και αποχετευτικών τάφρων, κλειστών και ανοιχτών αγωγών άρδευσης και ύδρευσης, 15 μέτρα από το όριο απαλλοτριωμένης ζώνης σε σιδηροδρομικές γραμμές, και 20 μέτρα από τον άξονα υπερυψηλής τάσης της Δ.Ε.Η.

Β.2.1 Αποστάσεις μεταξύ γεωτρήσεων

Μεταξύ των νέων και των υφισταμένων έργων γεωτρήσεων οι ελάχιστες αποστάσεις ορίζονται ως εξής:

* Γεώτρηση βιομηχανικής χρήσης, όταν οι απαιτήσεις σε ετήσια εκμετάλλευση νερού είναι > 20.000 κβ.μ/έτος.

** Γεώτρηση βιομηχανικής χρήσης, όταν οι απαιτήσεις σε ετήσια εκμετάλλευση νερού είναι μεταξύ 5.000 και 20.000 κβ.μ/έτος.

*** Γεώτρηση ειδικής χρήσης, θεωρείται αυτή που αφορά θερμοκήπια, ανθοκομία, ακτινιδίες, τεχνητούς λειμώνες, υπαίθρια κηπευτικά, αναδασωτές εκτάσεις των εκπαιδευτικών και ερευνητικών δημόσιων ιδρυμάτων, φυτώρια, κτηνοτροφία, υδατοκαλλιέργεια, αγροτοβιομηχανία, βιομηχανική των οποίων οι απαιτήσεις σε ετήσια εκμετάλλευση νερού δεν ξεπερνά τα 5.000κβ.μ/έτος.

Το όριο του πεδινού με το ορεινό τμήμα του νομού ορίζεται από τον άξονα της επαρχιακής οδού (χάρτης πεδινού-ορεινού τμήματος Ν. Ημαθίας) όπως περιγράφεται παρακάτω:

ΑΡΧΗ: Όρια νομών Πέλλας-Ημαθίας, Κοπανός, Πατρίδα, Π.Ο. Βέροιας, Αγ. Βαρβάρα, Μετόχι, Βεργίνα, Παλατίτσια, Νεόκαστρο, Νέος Πρόδρομος, Τριλοφιά, Αγκαθιά, Κυψέλη, όρια νομών Ημαθίας - Πιερίας: ΤΕΛΟΣ.

Το βορειανατολικό τμήμα είναι το πεδινό και το νοτιοδυτικό τμήμα είναι το ορεινό τμήμα του νομού.

Οι παραπάνω αποστάσεις σε περίπτωση αδυναμίας επιβολής τους, μπορούν να αυξομειωθούν κατά 5% κατά την κρίση της υπηρεσίας που χορηγεί την άδεια.

Β.2.2 Αποστάσεις γεωτρήσεων από δρόμους, ποταμούς, στραγγιστικά δίκτυα κ.λπ.

Οι γεωτρήσεις θα κατασκευάζονται σε θέσεις που απέχουν τουλάχιστον:

- 60 μέτρα από τον άξονα αυτοκινητόδρομου
- 50 μέτρα από τον άξονα Εθνικού δρόμου
- 30 μέτρα από τον άξονα επαρχιακού δρόμου
- 10 μέτρα από τον άξονα αγροτικού δρόμου
- 50 μέτρα από το όριο δασικού δρόμου
- 50 μέτρα από την κοίτη ποταμών
- 20 μέτρα από τις όχθες ρεμάτων ή χειμάρρων
- 15 μέτρα από το όριο απαλλοτριωμένης ζώνης σε σιδηροδρομικές γραμμές
- 20 μέτρα από τον άξονα υπερυψηλής τάσης της Δ.Ε.Η.

● 10 μέτρα από όριο στραγγιστικών και αποχετευτικών τάφρων, κλειστών και ανοιχτών αγωγών άρδευσης και ύδρευσης

Οι παραπάνω αποστάσεις σε περίπτωση αδυναμίας επιβολής τους, μπορούν να αυξομειωθούν κατά 5% κατά την κρίση της Υπηρεσίας που χορηγεί την άδεια.

Β3. Ζώνες προστασίας

Στις περιοχές και τις ζώνες του Νομού που προστατεύονται, σύμφωνα με τον ν. 1650/1986 άρθρο 18, 19 και 20 και με Διεθνείς Συμβάσεις, Κοινοτικές Οδηγίες και Κανονισμούς ισχύουν οι όροι και οι περιορισμοί που προβλέπονται από το σχεδιασμό τους, (Σχέδιο Κ.Υ.Α. σχέδιο π.δ. και π.δ.) για την προστασία του περιβάλλοντος.

Αναφορικά με τις δημοτικές υδρευτικές γεωτρήσεις, στα πλαίσια της Γεωλογικής Έκθεσης ή της Μελέτης Περιβαλλοντικών Επιπτώσεων, θα πρέπει να εξετάζονται οι υδρογεωλογικές συνθήκες και να ορίζεται η ζώνη άμεσης προστασίας της γεώτρησης από υφιστάμενες σημειακές και μη σημειακές πηγές ρύπανσης (πέρα από αυτές που έχουν αναφερθεί παραπάνω) ή από ρυπαντικά φορτία εξαιτίας βιομηχανικών ή άλλων ατυχημάτων.

Γ. ΠΕΡΙΟΡΙΣΤΙΚΑ ΜΕΤΡΑ

Αφορούν την κατασκευή νέων έργων υδροληψίας καθώς και τη χρήση υπογείων και επιφανειακών υδατικών πόρων. Κριτήριο για τη χορήγηση άδειας εκτέλεσης έργου υδροληψίας και χρήσης νερού αποτελεί ο σκοπός, η ποσότητα και η ποιότητα του απαιτούμενου νερού, κατά περίπτωση. Για την έκδοση άδειας εκτέλεσης έργου και άδειας χρήσης νερού, εκτός από τις Γενικές Ρυθμίσεις που περιλαμβάνονται στο κεφάλαιο Α και τις απαγορεύσεις του κεφαλαίου Β, πρέπει να πληρούνται οι παρακάτω ειδικοί κατά περιοχή και κατά χρήση όροι:

Γ1. ΥΔΡΕΥΣΗ

Οι γεωτρήσεις των συλλογικών υδρευτικών δικτύων είναι έργα προτεραιότητας.

Για την ύδρευση

- Μεμονωμένων εκτός σχεδίου κατοικιών
- Ξενοδοχείων, κατασκηνώσεων, camping και οικισμών
- Αγροτουριστικών εγκαταστάσεων (ανεξάρτητα δυναμικότητας), εφόσον έχουν ενταχθεί σε επιδοτούμενα προγράμματα.

● Βιομηχανιών, Αγροτοβιομηχανιών, Βιοτεχνιών και Πρατήριων Υγρών Καυσίμων

Η ύδρευση περιλαμβάνει:

1. Πόση - διατροφή - καθαριότητα - πότισμα πρασίνου
2. Υδροδότηση κοινόχρηστων χώρων και δημόσιων καταστημάτων
3. Κλιματισμός - θερμορύθμιση
4. Οικοδόμηση - κατασκευές.

Για τη χορήγηση άδειας εκτέλεσης έργου και χρήσης νερού υδρευτικής γεώτρησης απαιτείται οικοδομική άδεια της κατοικίας ή της επαγγελματικής στέγης και χορηγείται εφόσον δεν είναι δυνατή η υδροδότηση από συλλογικό δίκτυο. Στην περίπτωση αυτή απαιτείται απόφαση του Δημοτικού Συμβουλίου από την οποία θα προκύπτει ότι ο Δήμος αδυνατεί να καλύψει τις υδρευτικές ανάγκες του ενδιαφερόμενου.

Σε αυτή τη περίπτωση το βάθος της γεώτρησης και η διάμετρος της τελικής σωλήνωσης της γεώτρησης ($D \leq 6''$), θα καθορίζονται σύμφωνα με τις ανάγκες σε νερό και τις υδρογεωλογικές συνθήκες της ευρύτερης περιοχής. Ορίζεται ως ελάχιστη απόσταση μεταξύ των ατομικών υδρευτικών γεωτρήσεων τα 50 μέτρα στο πεδινό τμήμα και τα 100 μέτρα στο ορεινό τμήμα του νομού.

Για τις δημοτικές γεωτρήσεις αλλά και τις άλλες προαναφερόμενες περιπτώσεις υδρευτικής γεώτρησης η άδεια χρήσης νερού για ύδρευση θα χορηγείται αφού πιστοποιηθεί από εργαστήριο ότι το νερό είναι κατάλληλο σύμφωνα με τις παραμέτρους της υπ' αριθμ. Υ2/2600/2001 κοινής υπουργικής απόφασης «Ποιότητα νερού ανθρώπινης κατανάλωσης».

Επιτρέπεται η κατασκευή δημοτικής υδρευτικής γεώτρησης, σε απόσταση μικρότερη των 500 μέτρων στο ορεινό και 400 μέτρων στο πεδινό τμήμα του νομού, από υφιστάμενη δημοτική υδρευτική γεώτρηση, με τις παρακάτω προϋποθέσεις:

- Η κατασκευή της γεώτρησης επιβάλλεται από τις αντικειμενικές υδρευτικές ανάγκες.
- Η επιλογή της θέσης κατασκευής της υδρευτικής γεώτρησης, πρέπει να τεκμηριώνεται μετά από υδρογεωλογική μελέτη.

• Στην κατασκευή της γεώτρησης μπορεί να προβεί μόνο ο φορέας διαχείρισης του υδρευτικού δικτύου.

Γ2. ΑΓΡΟΤΙΚΗ ΧΡΗΣΗ

Γ2.1. Άρδευση:

Ελάχιστη αρδευόμενη έκταση

Σε όλες τις σε όλες τις περιοχές του Ν. Ημαθίας, για τη χορήγηση άδειας χρήσης νερού και εκτέλεσης έργου αξιοποίησης υδατικών πόρων (ανόρυξη αρδευτικής γεώτρησης), απαιτείται ελάχιστη καλλιεργήσιμη στρεμματική έκταση:

Υδροληψία	Τελική σωλήνωση [ίντσες]	Έκταση [στρ.]	Μέγιστη απόσταση αγροτεμαχίων από τη γεώτρηση [μέτρα]
Γεώτρηση (μικρή)	3'' - 4'' - 5''	20	200
Γεώτρηση (μεγάλη)	6'' - 8'' - 10''	60	700
Πηγάδι	6x2x2 [m3]	10	100

Η μέγιστη απόσταση των αγροτεμαχίων από τη γεώτρηση (μεγάλη), θα είναι 700 μέτρα για γεωτρήσεις με διάμετρο τελικής σωλήνωσης $D \geq 6''$ και 200 μέτρα για γεωτρήσεις με διάμετρο τελικής σωλήνωσης $D < 6''$.

Τα συλλογικά όργανα (ΤΟΕΒ, ΔΕΥΑ, Δήμοι, κ.λπ.) δεν διέπονται από περιορισμούς σχετικά με την απόσταση μεταφοράς του νερού.

1. Η συνέχεια της απαιτούμενης καλλιεργήσιμης έκτασης δεν διακόπτεται όταν μεταξύ των αγροτεμαχίων παρεμβάλλεται ζώνη έργου ή φυσικά και τεχνητά εμπόδια (τάφροι, αγροτικοί - επαρχιακοί δρόμοι, υδατορέματα, κ.ά.) ή όταν παρεμβάλλονται αγροτεμάχια που αρδεύονται από άλλη υδροληψία. Για την κατασκευή του δικτύου μεταφοράς του νερού, απαιτείται άδεια.

2. Η μέγιστη χορηγούμενη εκμεταλλεύσιμη ποσότητα νερού (αρδευτική χρήση), η οποία θα αναγράφεται σε κάθε άδεια χρήσης νερού, θα είναι ανάλογη:

- της αρδευόμενης έκτασης
- του είδους των καλλιεργειών
- του συστήματος άρδευσης

και θα αποτελεί τη βάση για τον υπολογισμό της ισχύος του κινητήρα του αντλητικού συγκροτήματος.

3. Για την κάλυψη των αρδευτικών αναγκών, θα εφαρμόζονται μόνο συστήματα άρδευσης με σταγόνες, μικροεκτοξευτές ή τεχνητή βροχή, ανάλογα με την καλλιέργεια.

4. Η ποσότητα του νερού που θα δίνεται στις νέες άδειες χρήσης νερού θα υπολογίζεται για άρδευση μόνο με σταγόνες, μικροεκτοξευτές ή τεχνητή βροχή, οπότε εκτός των άλλων σημαντικών πλεονεκτημάτων, επιτυγχάνεται και σημαντική εξοικονόμηση νερού.

Γ2.2. Αγροτική χρήση σε επιδοτούμενες εκμεταλλεύσεις

Για τη χορήγηση άδειας εκτέλεσης έργου αξιοποίησης υδατικών πόρων και χρήσης νερού, στους αγρότες που εντάσσονται σε αναπτυξιακά προγράμματα που χρηματοδοτούνται από την Ευρωπαϊκή Ένωση απαιτείται η προσκόμιση βεβαίωσης της Νομαρχιακής Αυτοδιοίκησης Ημαθίας/ Διεύθυνση Αγροτικής Ανάπτυξης & Τροφίμων που θα βεβαιώνει ότι ο ενδιαφερόμενος έχει τις προϋποθέσεις ένταξής του σε σχέδιο βελτίωσης.

Όταν υποβάλλονται στη Διεύθυνση Αγροτικής Ανάπτυξης, από παραγωγούς, σχέδια βελτίωσης και περιλαμβάνονται σ' αυτά η ανόρυξη γεωτρήσεων και η εγκατάσταση συστημάτων άρδευσης (σταγόνες, μικροεκτοξευτές, τεχνητή βροχή), σε εκτάσεις που η άρδευση τους εξυπηρετείται από οργανωμένα δίκτυα Ο.Ε.Β., θα πρέπει με την υποβολή τους να συμπεριλαμβάνονται, η άδεια ανόρυξης της γεώτρησης, η βεβαίωση του Ο.Ε.Β., ότι του εξασφαλίζει την απαιτούμενη παροχή και σύμφωνα με το ωρολόγιο πρόγραμμα άρδευσης που εφαρμόζει, όταν πρόκειται για εγκατάσταση συστήματος άρδευσης με νερά του δικτύου.

Επίσης το πλεονάζον υπόλοιπο νερού γεώτρησης ή άλλου έργου, αφού καλυφθούν στο ανώτατο όριο οι πραγματικές ανάγκες χρήσης που αναγράφονται στην άδεια του δικαιούχου, διατηρείται σε εφεδρεία, από την αρμόδια υπηρεσία. και μπορεί να αποδοθεί σε χρήσεις.

Γ2.3 Άρδευση θερμοκηπίου ή φυτωρίου

Για τη χορήγηση άδειας εκτέλεσης έργου αξιοποίησης υδατικών πόρων και χρήσης νερού για την άρδευση θερμοκηπίου ή φυτωρίου, απαιτούνται τα εξής:

• Ελάχιστη έκταση για την εγκατάσταση, 1 στρέμμα, με τουλάχιστον 0,5 στρέμμα κάλυψη.

• Ύπαρξη εγκαταστάσεων θερμοκηπίου ή φυτωρίου ή σαφείς αποδείξεις άμεσης εγκατάστασης αυτών, καθώς και άδεια ή σχετική απαλλαγή άδειας εγκατάστασης

• Βεβαίωση της Νομαρχιακής Αυτοδιοίκησης Ημαθίας/ Διεύθυνση Αγροτικής Ανάπτυξης & Τροφίμων, για το είδος και την έκταση της καλλιεργείας.

• Όταν διακόπτεται η δραστηριότητα, θα ανακαλείται η άδεια χρήσης νερού με κοινοποίηση στη Δ.Ε.Η.

• Δήλωση του ν. 1599/1986, ότι το νερό θα χρησιμοποιηθεί μόνο για τις ανάγκες του θερμοκηπίου και του αγροτεμαχίου, που είναι εγκατεστημένο και ότι θα καταβάλει ανελλιπώς, κάθε χρόνο τα τέλη άρδευσης στους κατά τύπους Ο.Ε.Β., όταν το αγροτεμάχιο βρίσκεται σε οργανωμένο δίκτυο.

Γ2.4 Άρδευση ακτινιδιάς.

Για τη χορήγηση άδειας εκτέλεσης έργου αξιοποίησης υδατικών πόρων και χρήσης νερού, για την άρδευση ακτινιδιάς, απαιτούνται τα εξής:

• Ελάχιστη έκταση τουλάχιστον πέντε (5) στρεμμάτων.

• Δήλωση του ν. 1599/1986, ότι το νερό θα χρησιμοποιηθεί μόνο για τις ανάγκες της φυτείας και ότι θα καταβάλει ανελλιπώς, κάθε χρόνο τα τέλη άρδευσης στους κατά τύπους Ο.Ε.Β., όταν το αγροτεμάχιο βρίσκεται σε οργανωμένο δίκτυο.

Γ2.5 Άρδευση τεχνιτών λειμώνων.

Για τη χορήγηση άδειας εκτέλεσης έργου αξιοποίησης υδατικών πόρων και χρήσης νερού, για την άρδευση τεχνικών λειμώνων, απαιτούνται τα εξής:

• Βεβαίωση από την Νομαρχιακή Αυτοδιοίκηση Ημαθίας/ Διεύθυνση Αγροτικής Ανάπτυξης & Τροφίμων, ότι υπάρχουν όλες οι προϋποθέσεις για την εγκατάσταση του τεχνητού λειμώνα.

• Δήλωση του ν. 1599/1986, ότι το νερό θα χρησιμοποιηθεί μόνο για τις ανάγκες του λειμώνα.

Γ2.6 Εγκατάσταση συστημάτων αντιπαγετικής προστασίας σε οπωρώνες.

Για τη χορήγηση άδειας εκτέλεσης έργου αξιοποίησης υδατικών πόρων και χρήσης νερού, για την εγκατάσταση συστημάτων αντιπαγετικής προστασίας σε οπωρώνες, απαιτούνται τα εξής

• Ελάχιστη έκταση τουλάχιστον τεσσάρων (4) στρεμμάτων.

• Δήλωση του ν. 1599/1986, ότι το νερό θα χρησιμοποιηθεί μόνο για τις ανάγκες αντιπαγετικής προστασίας και ότι θα καταβάλλονται ανελλιπώς, κάθε χρόνο τα τέλη άρδευσης στους κατά τόπους Ο.Ε.Β., όταν το αγροτεμάχιο βρίσκεται σε οργανωμένο δίκτυο.

Γ2.7 Κτηνοτροφία

Για τη χορήγηση άδειας εκτέλεσης έργου αξιοποίησης υδατικών πόρων και χρήσης νερού, για την κάλυψη των αναγκών σε νερό των πτηνοτροφικών και κτηνοτροφικών εγκαταστάσεων, καθώς και των εκτροφείων ζώων, απαιτείται η άδεια εγκατάστασης της μονάδας, η Απόφαση Έγκρισης Περιβαλλοντικών Όρων της μονάδας παράλληλα με την Απόφαση Ε.Π.Ο. της γεώτρησης και δήλωση του ν. 1599/1986 ότι το νερό θα χρησιμοποιηθεί μόνο για την κάλυψη των αναγκών της μονάδας. Επίσης βεβαίωση από την Νομαρχιακή Αυτοδιοίκηση Ημαθίας/ Διεύθυνση Αγροτικής Ανάπτυξης & Τροφίμων, ότι υπάρχουν όλες οι προϋποθέσεις για την εγκατάσταση.

Η απόσταση μεταξύ υδρευτικής γεώτρησης των Ο.Τ.Α. και κτηνοτροφικής μονάδας θα είναι μεγαλύτερη των 500 μ.

Γ2.8 Υδατοκαλλιέργεια

Για τη χορήγηση άδειας εκτέλεσης έργου αξιοποίησης υδατικών πόρων και χρήσης νερού, για την κάλυψη των αναγκών σε νερό των ιχθυοκαλλιεργειών, καλλιεργειών οστρακοειδών και λοιπών υδατοκαλλιεργειών, απαιτείται η άδεια εγκατάστασης της μονάδας, βεβαίωση από την Νομαρχιακή Αυτοδιοίκηση Ημαθίας/ Διεύθυνση Αγροτικής Ανάπτυξης & Τροφίμων ότι υπάρχουν όλες οι προϋποθέσεις για την εγκατάσταση της μονάδας υδατοκαλλιέργειας, η Απόφαση Έγκρισης Περιβαλλοντικών Όρων της μονάδας παράλληλα με την Απόφαση Ε.Π.Ο. της γεώτρησης και δήλωση του ν. 1599/1986 ότι το νερό θα χρησιμοποιηθεί μόνο για την κάλυψη των αναγκών της μονάδας υδατοκαλλιέργειας.

Γ2.9 Αγροτοβιομηχανία

Για τη χορήγηση άδειας εκτέλεσης έργου αξιοποίησης υδατικών πόρων και χρήσης νερού για την κάλυψη των αναγκών σε νερό των αγροτοβιομηχανιών και των αγροτοβιοτεχνιών, (κατάλογος π.δ. 227/1987), απαιτείται η οικοδομική άδεια της μονάδας, η άδεια εγκατάστασης ή λειτουργίας της μονάδας και η Απόφαση Έγκρισης Περιβαλλοντικών Όρων της μονάδας παράλληλα με την Απόφαση Ε.Π.Ο. της γεώτρησης και υπεύθυνη δήλωση του ν. 1599/1986 ότι το νερό θα χρησιμοποιηθεί μόνο για την κάλυψη των αναγκών αυτής. Επίσης βεβαίωση από την Νομαρχιακή Αυτοδιοίκηση Ημαθίας/ Διεύθυνση Αγροτικής Ανάπτυξης & Τροφίμων, ότι υπάρχουν όλες οι προϋποθέσεις για την εγκατάσταση της μονάδας.

Γ3. ΒΙΟΜΗΧΑΝΙΚΗ ΧΡΗΣΗ

Για τη χορήγηση άδειας εκτέλεσης έργου αξιοποίησης υδατικών πόρων και χρήσης νερού, για την κάλυψη των αναγκών σε νερό που χρησιμοποιείται στη γραμμή παραγωγής των βιομηχανιών και των βιοτεχνιών απαιτείται η άδεια εγκατάστασης ή λειτουργίας της υφιστάμενης μονάδας εφόσον αυτή ήδη λειτουργεί και η Απόφαση Έγκρισης Περιβαλλοντικών Όρων της μονάδας παράλληλα με την Απόφαση Ε.Π.Ο. της γεώτρησης καθώς και δήλωση του ν. 1599/1986 ότι το νερό θα χρησιμοποιηθεί μόνο για την κάλυψη των αναγκών της μονάδας.

Γ4. ΕΝΕΡΓΕΙΑΚΗ ΧΡΗΣΗ

Για τη χορήγηση άδειας εκτέλεσης έργου αξιοποίησης υδατικών πόρων και χρήσης νερού, για ενεργειακή χρήση, απαιτούνται τα δικαιολογητικά που προσδιορίζονται από την αντίστοιχη ειδικότερη νομοθεσία αυτών των έργων, η Απόφαση Έγκρισης Περιβαλλοντικών Όρων του έργου και η Άδεια Παραγωγής Ηλεκτρικής Ενέργειας από Ανανεώσιμες Πηγές Ενέργειας.

Γ5. ΑΝΑΨΥΧΗ

Για τη χορήγηση άδειας εκτέλεσης έργου αξιοποίησης υδατικών πόρων και χρήσης νερού, σε δραστηριότητες που σχετίζονται με αθλητισμό ή αναψυχή όπως πισίνες, κολυμβητήρια δημόσιας χρήσης, κολύμβηση, ιστιοπλοΐα, ερασιτεχνική αλιεία, γκολφ, χλοοτάπητες γηπέδων κλπ. τα δικαιολογητικά που απαιτούνται είναι:

• αυτά που προβλέπονται στην υπ' αριθμ. 43504/2005 κοινή υπουργική απόφαση

• η άδεια εγκατάστασης της δραστηριότητας

• η Απόφαση Έγκρισης Περιβαλλοντικών Όρων της δραστηριότητας

• όσα προσδιορίζονται από την αντίστοιχη ειδικότερη νομοθεσία του Ε.Ο.Τ.

• ειδικά δικαιολογητικά που ορίζονται κατά περίπτωση από την Διεύθυνση Υδάτων.

Γ6. ΠΟΛΛΑΠΛΗ ΧΡΗΣΗ

Για τη χορήγηση άδειας εκτέλεσης έργου αξιοποίησης υδατικών πόρων και χρήσης νερού, προκειμένου να καλυφθούν ανάγκες σε νερό περισσότερων της μίας χρήσης, καθώς και για άλλη χρήση που δεν εντάσσεται στις προαναφερόμενες χρήσεις, απαιτείται η Απόφαση Έγκρισης Περιβαλλοντικών Όρων της δραστηριότητας ή έργου, εφόσον το έργο εμπίπτει σε έργα και δραστηριότητες της υπ' αριθμ. 69269/5387/90 κοινής υπουργικής απόφασης, η άδεια ίδρυσης ή εγκατάστασης της μονάδας ή του έργου, τα δικαιολογητικά που προβλέπονται για την κάθε επιμέρους χρήση, και δήλωση του ν. 1599/1986 ότι το νερό θα χρησιμοποιηθεί μόνο για την κάλυψη των αναγκών, όπως αυτές προσδιορίζονται από την άδεια χρήσεων νερού. Επισημαίνεται ότι κατά την διαδικασία αδειοδότησης πολλαπλής χρήσης λαμβάνονται υπόψη οι περιορισμοί και όροι που αφορούν την κάθε χρήση χωριστά.

Γ7. ΕΜΦΙΑΛΩΣΗ

Για την χορήγηση άδειας εκτέλεσης έργου αξιοποίησης υδατικών πόρων και χρήσης νερού σε επιχειρήσεις εμφιάλωσης πόσιμου νερού τα δικαιολογητικά που απαιτούνται (εκτός αυτών που προβλέπονται στην υπ' αριθμ. 43504/05 κοινή υπουργική απόφαση) είναι η άδεια εγκατάστασης της μονάδας και αναλύσεις ενός έτους (4 εποχές) που να πιστοποιούν ότι το νερό συμφωνεί με τις παραμέτρους της υπ' αριθμ. Υ2/2600/2001 κοινής υπουργικής απόφασης «Ποιότητα νερού ανθρώπινης κατανάλωσης».

Γ8. ΓΕΩΤΕΧΝΙΚΕΣ ΓΕΩΤΡΗΣΕΙΣ

Οι γεωτεχνικές γεωτρήσεις που γίνονται για να αξιολογηθεί το υπέδαφος με σκοπό την υλοποίηση τεχνικού έργου ή κτιριακής κατασκευής δεν απαιτούν άδεια, δεν φόρουν παραμένονσα σωλήνωση και εκτελούνται κατόπιν εγκεκριμένης μελέτης

Ο ενδιαφερόμενος υποχρεούται να ενημερώσει εγγράφως την Διεύθυνση Υδάτων πριν την έναρξη των εργασιών, ώστε η υπηρεσία αν το κρίνει απαραίτητο να παρακολουθήσει τις εργασίες αυτές.



Γ9. ΓΕΩΤΡΗΣΕΙΣ ΑΞΙΟΠΟΙΗΣΗΣ ΓΕΩΘΕΡΜΙΚΗΣ ΒΑΘΜΙΔΑΣ

Οι γεωτρήσεις που γίνονται για ψύξη-θέρμανση εγκαταστάσεων μέσω της αξιοποίησης γεωθερμικής βαθμίδας κατασκευάζονται ύστερα από άδεια της Νομαρχιακής Αυτοδιοίκησης Ημαθίας/ Διεύθυνσης Ανάπτυξης-Βιομηχανίας, με κοινοποίηση στη Διεύθυνση Υδάτων, στην οποία θα περιγράφονται λεπτομερώς οι τεχνικές προδιαγραφές των γεωτρήσεων.

Η Διεύθυνση Υδάτων διατηρεί το δικαίωμα ελέγχου αυτών των γεωτρήσεων για να αποφευχθεί παράνομη χρήση υπόγειου υδροφορέα.

Γ10. ΕΡΕΥΝΗΤΙΚΕΣ ΓΕΩΤΡΗΣΕΙΣ

Δεν χορηγούνται άδειες για γεωτρήσεις προς διερεύνηση αξιοποίησης υπόγειου υδροφορέα. Ο κάθε ενδιαφερόμενος τεκμηριώνει το δικαίωμα χρήσης νερού με βάση την παρούσα απόφαση και του χορηγείται άδεια εκτέλεσης έργου.

Γεωτρήσεις που απαλλάσσονται από την διαδικασία αδειοδότησης, αφού προηγηθεί η έγκριση περιβαλλοντικών όρων ή η απαλλαγή αυτών, είναι όσες εντάσσονται σε ερευνητικά προγράμματα και εκτελούνται για ανάγκες ελέγχου πιεζομετρίας (φέρουν παραμένονσα σωλήνωση) ή για ανάγκες ελέγχου κοιτασμάτων (δεν σωληνώνονται).

Οι ανάδοχοι αντίστοιχων ερευνητικών προγραμμάτων οφείλουν να ενημερώνουν την Διεύθυνση Υδάτων για την εκτέλεση γεωτρητικών εργασιών καθώς και των αποτελεσμάτων της έρευνας.

Γ11. ΕΙΔΙΚΑ ΕΡΓΑ

Είναι τα έργα υδροληψίας των οποίων το νερό θα χρησιμοποιηθεί για την κάλυψη των αναγκών:

- των αναδασωτέων εκτάσεων
 - πυρασφάλειας δασικών εκτάσεων
 - των εκπαιδευτικών και ερευνητικών δημοσίων ιδρυμάτων
 - θεματικών πάρκων κ.ά.
- καθώς επίσης τα έργα που αναφέρονται σε ρύθμιση ροής ή αποθήκευση νερού όπως:
- διευθετήσεις ρεμάτων - χειμάρρων - ποταμών
 - φράγματα - λιμνοδεξαμενές - τσιμέντινες ή χωμάτινες δεξαμενές - ομβροδεξαμενές κ.α.
 - ή τα έργα καθαρισμού - εξυγίανσης νερού όπως
 - μονάδες επεξεργασίας πόσιμου νερού για απομάκρυνση απαγορευτικών παραμέτρων
 - μονάδες αφαλάτωσης κ.λπ.

Για την αδειοδότηση των έργων αυτών απαιτούνται ειδικά δικαιολογητικά που ορίζονται κατά περίπτωση από την Διεύθυνση Υδάτων (υπ' αριθμ. 43504/2005 κοινή υπουργική απόφαση).

Γ12. ΕΠΙΦΑΝΕΙΑΚΑ ΥΔΑΤΑ

Στην περιοχή ευθύνης του Νομού Ημαθίας, διακρίνονται οι εξής κατηγορίες επιφανειακών υδάτων:

- Πηγές
- Ποτάμια
- Ρέματα
- Λίμνες (φυσικές και τεχνητές)

Στους ποταμούς καθώς και σε όλα τα υδατορέματα του Νομού Ημαθίας:

1. Απαγορεύεται η χρήση επιφανειακού νερού για άρδευση χωρίς άδεια, η οποία όμως για να χορηγηθεί (ΤΟΕΒ, αρδευτικά δίκτυα που λειτουργούν με ευθύνη των ΟΤΑ, ΒΙΠΑ, Κτηνοτροφική ζώνη, ομάδα παραγωγών

για έκταση άνω των 500 στρ. κ.λπ.), πέραν των προβλεπόμενων στην υπ' αριθμ. 43504/2005 κοινή υπουργική απόφαση, θα πρέπει να υποβληθεί πλήρης και τεκμηριωμένη υδραυλική και υδρογεωλογική μελέτη.

2. Οι άδειες χρήσης θα είναι ετήσιες, θα εκδίδονται στην αρχή κάθε καλλιεργητικής περιόδου και θα είναι σε συνάρτηση με τον αριθμό στρεμμάτων που καλλιεργήθηκαν την προηγούμενη περίοδο.

3. Σε έκτατες καιρικές συνθήκες (παρατεταμένη ανομβρία) η Διεύθυνση Υδάτων της Περιφέρειας Κεντρικής Μακεδονίας θα μειώνει την ποσότητα του νερού που αντλείται από όλα τα σημεία άντλησης κατ' αναλογία. Οι οικολογικές παροχές θα πρέπει να διατηρούνται με ευθύνη του δικαιούχου.

Απαγορεύεται, σύμφωνα με την υφιστάμενη νομοθεσία, η επέμβαση στην κοίτη των ποταμών, ρεμάτων, λιμνών κατά οποιοδήποτε τρόπο (επιχώσεις, αμμοληψίες, δημιουργία κάθε είδους φράγματος κ.λπ.) εάν δεν έχει εκδοθεί σχετική άδεια από αρμόδια Αρχή.

Δ. ΕΠΙΤΡΟΠΗ

Ειδικές περιπτώσεις που δεν συμπεριλαμβάνονται στα ανωτέρω ή για τις οποίες συντρέχουν σοβαροί λόγοι επανεξέτασής τους, μολοντί εμπίπτουν στις κανονιστικές διατάξεις των απαγορευτικών, περιοριστικών και ρυθμιστικών μέτρων της παρούσας, θα αντιμετωπίζονται από επιτροπή, η οποία θα αποτελείται από έναν υπάλληλο της Διεύθυνσης Υδάτων, έναν υπάλληλο της Νομαρχιακής Αυτοδιοίκησης Ημαθίας/ Διεύθυνση Εργείων Βελτιώσεων, έναν υπάλληλο της Νομαρχιακής Αυτοδιοίκησης Ημαθίας/ Διεύθυνση Πολεοδομίας και Περιβάλλοντος/ Τμήμα Περιβάλλοντος ή της Περιφέρειας Κεντρικής Μακεδονίας/ Διεύθυνση Περιβάλλοντος και Χωροταξίας (ανάλογα με την κατηγορία του έργου) κατά περίπτωση.

Ε. ΕΦΑΡΜΟΓΗ

1. Η παρούσα ισχύει από την ημερομηνία δημοσίευσης της στην Εφημερίδα της Κυβερνήσεως, (οπότε παύει να ισχύει η προηγούμενη σχετική υπ' αριθμ. πρωτ. 20241/4.10.2001 απόφαση του Νομάρχη Ημαθίας) μέχρι την έκδοση νεωτέρας και μπορεί να ανακληθεί ή να τροποποιηθεί με τη διαδικασία που εκδόθηκε.

2. Επικυρωμένα αντίγραφα της παρούσας θα κοινοποιηθούν στις αρμόδιες υπηρεσίες.

3. Με τη φροντίδα των Δημάρχων και των Τοπικών Προέδρων των Δημοτικών Διαμερισμάτων θα πρέπει να αναρτηθεί η παρούσα στο χώρο των ανακοινώσεων και να δοθεί ευρεία δημοσιότητα σ' αυτή με κάθε πρόσφορο μέσο.

4. Είναι δυνατή η άσκηση προσφυγής κατά της απόφασης αυτής από κάθε ενδιαφερόμενο, σύμφωνα με την ισχύουσα νομοθεσία.

5. Η παρούσα απόφαση δεν προκαλεί δαπάνη για το δημόσιο.

Η απόφαση αυτή να δημοσιευθεί στην Εφημερίδα της Κυβερνήσεως.

Θεσσαλονίκη, 19 Ιουνίου 2008

Ο Γενικός Γραμματέας Περιφέρειας

ΓΕΩΡΓΙΟΣ ΤΣΙΟΤΡΑΣ

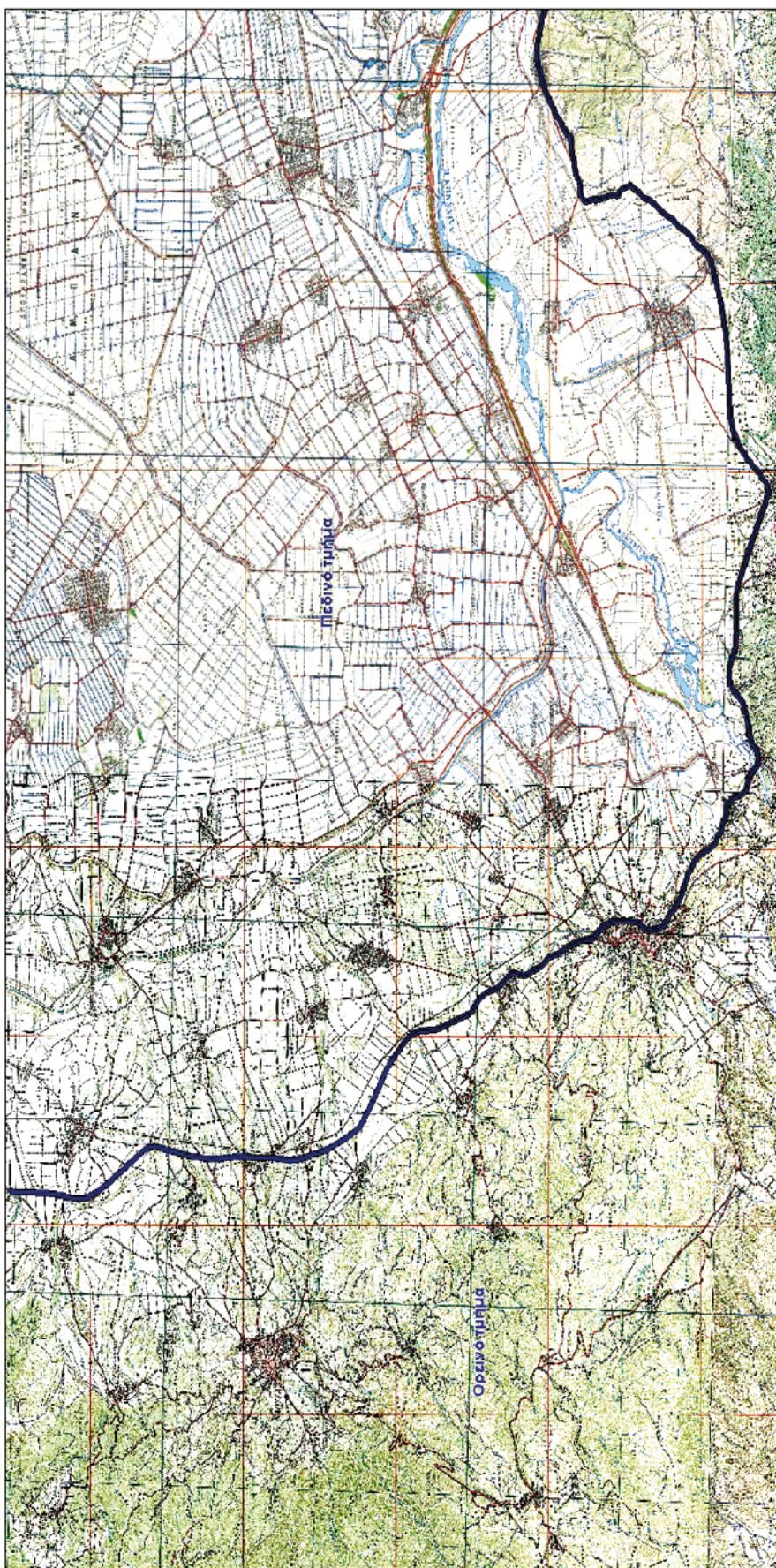

ΕΘΝΙΚΟ ΤΥΠΟΓΡΑΦΕΙΟ
Για τεχνικούς λόγους στο σχεδιάγραμμα,
έγινε σμίκρυνση, κατά ποσοστό **86%**

ΧΑΡΤΗΣ ΠΕΔΙΝΟΥ- ΟΡΕΙΝΟΥ ΤΜΗΜΑΤΟΣ Ν. ΗΜΑΘΙΑΣ

ΕΘΝΙΚΟ ΤΥΠΟΓΡΑΦΕΙΟ

Για τεχνικούς λόγους στο σχεδιάγραμμα, έγινε σμίκρυνση, κατά ποσοστό 70%

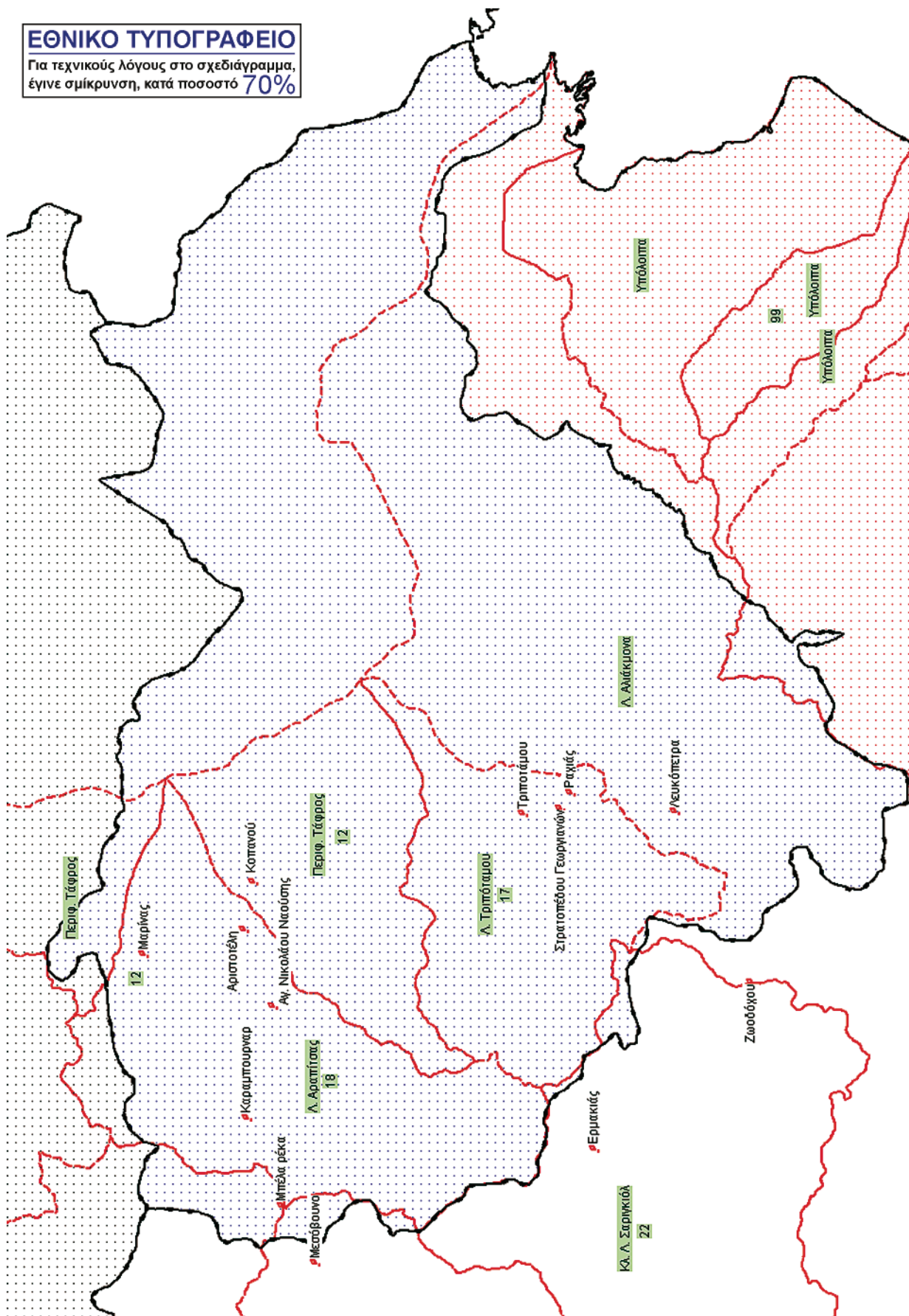

ΕΘΝΙΚΟ ΤΥΠΟΓΡΑΦΕΙΟ

ΕΦΗΜΕΡΙΣ ΤΗΣ ΚΥΒΕΡΝΗΣΕΩΣ

ΠΕΡΙΦΕΡΕΙΑΚΑ ΓΡΑΦΕΙΑ ΠΩΛΗΣΗΣ Φ.Ε.Κ.

ΘΕΣΣΑΛΟΝΙΚΗ - Βασ. Όλγας 227	23104 23956	ΛΑΡΙΣΑ - Διοικητήριο	2410 597449
ΠΕΙΡΑΙΑΣ - Ευριπίδου 63	210 4135228	ΚΕΡΚΥΡΑ - Σαμαρά 13	26610 89122
ΠΑΤΡΑ - Κορίνθου 327	2610 638109	ΗΡΑΚΛΕΙΟ - Πεδιάδος 2	2810 300781
ΙΩΑΝΝΙΝΑ - Διοικητήριο	26510 87215	ΜΥΤΙΛΗΝΗ - Πλ. Κωνσταντινουπόλεως 1	22510 46654
ΚΟΜΟΤΗΝΗ - Δημοκρατίας 1	25310 22858		

ΤΙΜΗ ΠΩΛΗΣΗΣ ΦΥΛΛΩΝ ΤΗΣ ΕΦΗΜΕΡΙΔΟΣ ΤΗΣ ΚΥΒΕΡΝΗΣΕΩΣ

Σε έντυπη μορφή

- Για τα Φ.Ε.Κ. από 1 μέχρι 16 σελίδες σε 1 €, προσαυξανόμενη κατά 0,20 € για κάθε επιπλέον οκτασέλιδο ή μέρος αυτού.
- Για τα φωτοαντίγραφα Φ.Ε.Κ. σε 0,15 € ανά σελίδα.

Σε μορφή DVD/CD

Τεύχος	Ετήσια έκδοση	Τριμηνιαία έκδοση	Μηνιαία έκδοση	Τεύχος	Ετήσια έκδοση	Τριμηνιαία έκδοση	Μηνιαία έκδοση
Α'	150 €	40 €	15 €	Α.Α.Π.	110 €	30 €	-
Β'	300 €	80 €	30 €	Ε.Β.Ι.	100 €	-	-
Γ'	50 €	-	-	Α.Ε.Δ.	5 €	-	-
Υ.Ο.Δ.Δ.	50 €	-	-	Δ.Δ.Σ.	200 €	-	20 €
Δ'	110 €	30 €	-	Α.Ε. - Ε.Π.Ε. και Γ.Ε.ΜΗ.	-	-	100 €

- Η τιμή πώλησης μεμονωμένων Φ.Ε.Κ. σε μορφή cd-rom από εκείνα που διατίθενται σε ψηφιακή μορφή και μέχρι 100 σελίδες, σε 5 € προσαυξανόμενη κατά 1 € ανά 50 σελίδες.
- Η τιμή πώλησης σε μορφή cd-rom/dvd, δημοσιευμάτων μιας εταιρείας στο τεύχος Α.Ε.-Ε.Π.Ε. και Γ.Ε.ΜΗ. σε 5 € ανά έτος.

ΠΑΡΑΓΓΕΛΙΑ ΚΑΙ ΑΠΟΣΤΟΛΗ Φ.Ε.Κ.: Τηλεφωνικά: 210 4071010 - fax: 210 4071010 - internet: <http://www.et.gr>

ΕΤΗΣΙΕΣ ΣΥΝΔΡΟΜΕΣ Φ.Ε.Κ.

Τεύχος	Έντυπη μορφή	Ψηφιακή Μορφή	Τεύχος	Έντυπη μορφή	Ψηφιακή Μορφή
Α'	225 €	190 €	Α.Ε.Δ.	10 €	Δωρεάν
Β'	320 €	225 €	Α.Ε. - Ε.Π.Ε. και Γ.Ε.ΜΗ.	2.250 €	645 €
Γ'	65 €	Δωρεάν	Δ.Δ.Σ.	225 €	95 €
Υ.Ο.Δ.Δ.	65 €	Δωρεάν	Α.Σ.Ε.Π.	70€	Δωρεάν
Δ'	160 €	80 €	Ο.Π.Κ.	-	Δωρεάν
Α.Α.Π.	160 €	80 €	Α' + Β' + Δ' + Α.Α.Π.	-	450 €
Ε.Β.Ι.	65 €	33 €			

- Το τεύχος Α.Σ.Ε.Π. (έντυπη μορφή) θα αποστέλλεται σε συνδρομητές ταχυδρομικά, με την επιβάρυνση των 70 €, ποσό το οποίο αφορά τα ταχυδρομικά έξοδα.
- Για την παροχή πρόσβασης μέσω διαδικτύου σε Φ.Ε.Κ. προηγούμενων ετών και συγκεκριμένα στα τεύχη: α) Α, Β, Δ, Α.Α.Π., Ε.Β.Ι. και Δ.Δ.Σ., η τιμή προσαυξάνεται, πέραν του ποσού της ετήσιας συνδρομής του 2007, κατά 40 € ανά έτος και ανά τεύχος και β) για το τεύχος Α.Ε.-Ε.Π.Ε. & Γ.Ε.ΜΗ., κατά 60 € ανά έτος παλαιότητας.

* Η καταβολή γίνεται σε όλες τις Δημόσιες Οικονομικές Υπηρεσίες (Δ.Ο.Υ.). Το πρωτότυπο διπλότυπο (έγγραφο αριθμ. πρωτ. 9067/28.2.2005 2η Υπηρεσία Επιτρόπου Ελεγκτικού Συνεδρίου) με φροντίδα των ενδιαφερομένων, πρέπει να αποστέλλεται ή να κατατίθεται στο Εθνικό Τυπογραφείο (Καποδιστριαύ 34, Τ.Κ. 104 32 Αθήνα).

* Σημειώνεται ότι φωτοαντίγραφα διπλοτύπων, ταχυδρομικές Επιταγές για την εξόφληση της συνδρομής, δεν γίνονται δεκτά και θα επιστρέφονται.

* Οι οργανισμοί τοπικής αυτοδιοίκησης, τα νομικά πρόσωπα δημοσίου δικαίου, τα μέλη της Ένωσης Ιδιοκτητών Ημερησίου Τύπου Αθηνών και Επαρχίας, οι τηλεοπτικοί και ραδιοφωνικοί σταθμοί, η Ε.Σ.Η.Ε.Α., τα τριτοβάθμια συνδικαλιστικά Όργανα και οι τριτοβάθμιες επαγγελματικές ενώσεις δικαιούνται έκπτωσης πενήντα τοις εκατό (50%) επί της ετήσιας συνδρομής (τρέχον έτος + παλαιότητα).

* Το ποσό υπέρ Τ.Α.Π.Ε.Τ. [5% επί του ποσού συνδρομής (τρέχον έτος + παλαιότητα)], καταβάλλεται ολόκληρο (Κ.Α.Ε. 3512) και υπολογίζεται πριν την έκπτωση.

* Στην Ταχυδρομική συνδρομή του τεύχους Α.Σ.Ε.Π. δεν γίνεται έκπτωση.

Πληροφορίες για δημοσιεύματα που καταχωρούνται στα Φ.Ε.Κ. στο τηλ.: 210 5279000.

Φωτοαντίγραφα παλαιών Φ.Ε.Κ.: Μάρνη 8 τηλ.: 210 8220885, 210 8222924, 210 5279050.

Οι πολίτες έχουν τη δυνατότητα ελεύθερης ανάγνωσης των δημοσιευμάτων που καταχωρούνται σε όλα τα τεύχη της Εφημερίδας της Κυβερνήσεως πλην εκείνων που καταχωρούνται στο τεύχος Α.Ε.-Ε.Π.Ε και Γ.Ε.ΜΗ., από την ιστοσελίδα του Εθνικού Τυπογραφείου (www.et.gr).

Οι υπηρεσίες εξυπηρέτησης πολιτών λειτουργούν καθημερινά από 08:00 μέχρι 13:00



* 0 2 0 1 3 2 5 0 8 0 7 0 8 0 1 2 *

ΑΠΟ ΤΟ ΕΘΝΙΚΟ ΤΥΠΟΓΡΑΦΕΙΟ

ΚΑΠΟΔΙΣΤΡΙΟΥ 34 * ΑΘΗΝΑ 104 32 * ΤΗΛ. 210 52 79 000 * FAX 210 52 21 004
ΗΛΕΚΤΡΟΝΙΚΗ ΔΙΕΥΘΥΝΣΗ: <http://www.et.gr> – e-mail: webmaster.et@et.gr